

DE INSTALLATIE IS NIET CONFORM

Het onderzoek gebeurt volgens werkinstructie 10le006 of 10le008 op basis van de hieronder vermelde voorschriften.

Uw controle werd uitgevoerd door BTV VZW, kantoor BTV Antwerpen, Van der Sweepstraat 3, 2000 ANTWERPEN
T: 03 216 28 90, E: btv.antwerpen@btvcontrol.be

Verslagnummer: 0483-160823-02 Datum van het onderzoek : 23/08/2016
Extra controle datums

ALGEMENE GEGEVENS:

ADRES INSTALLATIE : PUNIE KAREL
GROTE MARKT 58
2260 WESTERLO

Visualisatie van de installatie

EIGENAAR : PUNIE KAREL
Adres : GROTE MARKT 58
2260 WESTERLO

OPDRACHTGEVER : VERMEULEN PASCALE
Adres : LANGE NIEUWSTRAAT 3
2260 TONGERLO

INSTALLATEUR :
Adres :

BTW of IK :

EAN : Teller nr. 47702121-2002 Index :

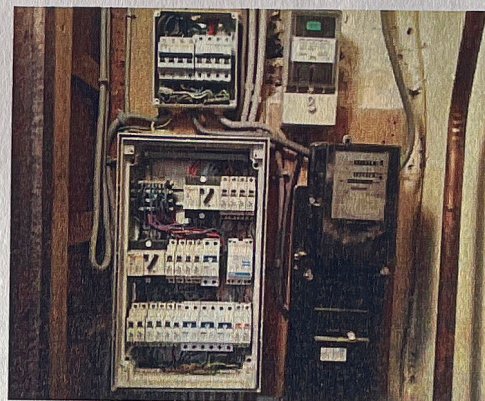

ALGEMENE BESCHRIJVING EN KENMERKEN:

Aard installatie :	Verkoop wooneenheid /	Type der Lokalen :	Handelspand (Bakkerij) + wooneenheid
Begin werken fundering:	Voor 01/10/81	Elektrische installatie :	Voor & Na 01/10/81
Aansluiting spanning :	3x400V + N	AREI art. :	86
Voedingskabel hoofdbord :	4 x 10 mm ²	Bescherming van de aansluiting :	teco 40 A
Type van de aardelektrode:	onbekend	Alg. schakelaar: type :	geen
Aantal borden :	4	Aantal eindstroombanen :	27
Uitwendige invloedsfactoren :		Schema :	TT

ONDERZOEK:

Controlebezoek volgens : AREI art. 276bis,
Aard van het onderzoek : Controlebezoek

METINGEN:

RA: ng Ohm RI tot ng MOhm

BESCHRIJVING:

Bord 1
2x aut 4p 20A

Bord 2
1x diff 4p 40A/300mA
1x diff 4p 40A/30mA
2x penaut 2p 17A
3x penaut 2p 22A
1x penaut 2p 28A
1x penaut 2p 35A
1x penaut 2p 3A
1x aut 2p 16A
1x aut 2p 20A

Bord 3
1x diff 4p 40A/300mA
1x aut 4p 40A/10x aut 4p 20A
3x aut 2p 20A

Bord 4
1x aut 4p 20A

VASTGESTELDE INBREUKEN

- 1 Het ééndraadsschema ontbreekt (art. 16 AREI).
- 2 Het situatieschema ontbreekt (MB 27/7/1981).
- 3 Er is geen verliesstroomschakelaar van maximum 300 mA geplaatst in het begin van de installatie (art. 86-87 AREI).
- 4 Verdeelborden dienen IPXX-B te zijn.
- 5 De dienstspanning is niet op elk bord vermeld (art. 16 AREI).
- 6 Test-drukknoppen van sommige verliesstroomschakelaars werken niet.
- 7 De waarde van de beveiliging tegen overbelasting is niet in overeenstemming met de leiding of verbruiker stroomafwaarts (art. 116, 118 AREI).
- 8 Een aardverbinding overeenkomstig de voorschriften is te installeren (art. 68, 69, 70, 71 AREI).
- 9 De aardingsonderbreker ontbreekt of is niet op een normale manier bereikbaar (art. 28, 70 AREI).
- 10 Dekfels van verdeelborden dienen degelijk gemonteerd worden, 1 deksel is bevestigd met maar 1 schroef.
- 11 Deksel van bord 1 ontbreekt.
- 12 Lusterklemmen dienen verwijderd te worden uit het verdeelbord.
- 13 Afdekplaatjes van sommige schakelaars / stopcontacten ontbreken.
- 14 De continuïteit van de beschermingsgeleider van het stopcontact is te herzien (art. 70 AREI).
- 15 De verbindingen dienen te gebeuren in borden, in aftakdozen, aan de klemmen van stopcontacten, schakelaars of in de verlichtingstoestellen (art. 207 AREI).
- 16 Opbouwstopcontacten en/of -schakelaars zonder achterplaatje mogen niet rechtstreeks op een brandbare ondergrond bevestigd worden (art. 9, 104 AREI).
- 17 Niet-gebruikte bekabeling dient degelijk bevestigd te zijn en eindigen in aftakdoos of is te verwijderen.
- 18 Loshangende bekabeling dient degelijk bevestigd te worden.

NOTA'S

- 1 Isolatiemeting niet mogelijk door handelspand in gebruik.
- 2 Aardingsweerstand niet mogelijk, vermoedelijke aardgeleider (geel/groen 16mm²) kon niet losgemaakt worden door schroeven te vast + beschadigde kop + geen schroevendraaier dat nauw past.

Besluit

De installatie mag in dienst blijven indien zonder vertraging wordt voldaan aan de vastgestelde inbreuken en de gepaste maatregelen getroffen worden opdat de installatie geen gevaar vormt voor personen of goederen.
De installatie is niet conform.
De installatie dient opnieuw gecontroleerd te worden uiterlijk op aktedatum + 18 maanden.

De agent-onderzoeker,
0483 BEN VERVOORT

voor De Directeur,

UITGEVOERDE CONTROLES

- Tijdens het controleonderzoek van huishoudelijke installaties (art. 271)
- a) de controle van de uitvoering van de elektrische installatie overeenkomstig de schema's;
 - b) de controle van de staat (vasthechtingen, beschadiging,...) van het vast geïnstalleerd elektrisch materieel in het bijzonder wat betreft de schakelaars, de stopcontactdozen, de aansluitingen in de verdeelborden,...;
 - c) de controle van de beschermingsmaatregelen tegen elektrische schokken bij rechtstreekse en onrechtstreekse aanraking;
 - d) de controle van de werking van de differentieelstroominrichtingen via de eigen testinrichting;
 - e) de controle van de foutussen en de juiste aansluiting van de differentieelstroominrichtingen via de opwekking van een foutstroom van minimum 2,5 maal de gevoeligheid van het apparaat;
 - f) de controle van de continuïteit van de equipotentiale verbindingen (hoofd- en bijkomende) en van de beschermingsgeleiders van de stopcontactdozen en van de vaste, vast opgestelde of verplaatsbare toestellen met vaste standplaats van de klasse 1
 - g) de visuele controle van vast of vast opgesteld materieel dat gevaar kan opleveren voor personen en goederen;
 - h) de visuele controle van verplaatsbaar materieel dat gevaar kan opleveren voor personen en goederen.
- Behoudens inbreuken, wordt de overeenstemming bevestigd tussen de geïnstalleerde beschermingsinrichtingen tegen overstromen en de doorsneden van de respectievelijke stroombanen die ze beschermen.

PLICHTEN VAN DE EIGENAARS, BEHEERDERS, HUURDERS

- a) de verplichting het proces-verbaal van het controlebezoek te bewaren in het dossier van de elektrische installatie samen met de ééndraadschema's en de situatieplannen;
- b) de verplichting in het dossier elke wijziging aangebracht aan de elektrische installatie te vermelden;
- c) de verplichting de Federale Overheidsdienst die Energie onder zijn bevoegdheid heeft onmiddellijk in te lichten over elk ongeluk aan personen overkomen en rechtstreeks of onrechtstreeks te wijten aan de aanwezigheid van elektriciteit;
- d) de verplichting, wanneer er overtredingen zijn vastgesteld tijdens het controlebezoek, een nieuw controlebezoek te doen verrichten door hetzelfde erkend organisme om na te gaan of na afloop van de termijn van één jaar de overtredingen verdwenen zijn. Indien tijdens dat tweede onderzoek wordt vastgesteld dat er nog overtredingen overblijven, moet het erkend organisme een kopie van het proces-verbaal van het controlebezoek sturen naar de Algemene Directie Energie die belast is met het hoog toezicht op de huishoudelijke elektrische installaties.

Betekenis van de nota's: betreffen gebreken die geen invloed hebben op de besluitvorming, vaststellingen die buiten het kader van onderzoek vallen maar een gevaar inhouden voor de veiligheid, of organisatorische gegevens.

WELKE STAPPEN NEMEN ALS DE INSTALLATIE NIET-CONFORM IS

STAP 1

Lees dit proces-verbaal zorgvuldig en besteed aandacht aan de inbreuken die vastgesteld zijn. Tref de nodige dringende maatregelen.

STAP 2

Indien nodig laat u bijstaan door een installateur en bespreek met hem de inbreuken. Doe de nodige aanpassingen.

STAP 3

Een herkeuring van de installatie is verplicht voor aktedatum + 18 maanden.

STAP 4

BTV Antwerpen staat tot uw dienst voor de noodzakelijke keuringen.

Schema's

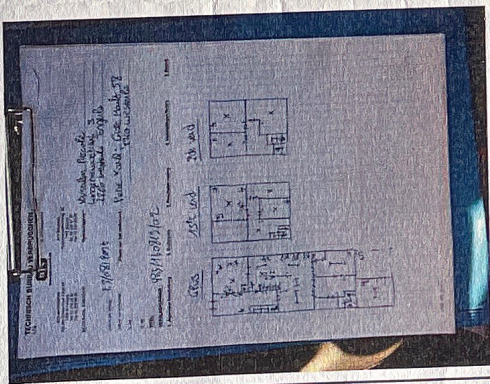

Maatschappelijke zetel/siege sociale: Neervoortstraat 109 bus 6, B-1200 Brussel - Bruxelles